

はまゆう vol.10

社会福祉法人 新島はまゆう会
〒100-0402
東京都新島村字瀬戸山 116-2
TEL 04992-5-1612
FAX 04992-5-1614
E-Mail hamayuu@violin.ocn.ne.jp

理事長挨拶

日頃より、はまゆう会 新島老人ホームをはじめとした各事業に対して、ご利用者の方をはじめご家族、地域の皆様方等、多くの方々にご支援ご協力をいただき、心からお礼と感謝を申し上げます。

このたび、4月1日より、吉山理事長の後任として着任いたしました。そして、9月からは、宮川施設長に変わり梅田新施設長のもと、新しい体制で事業運営に取り組んでいます。

吉山理事長、宮川施設長には大変ご苦労様でした。

当施設は、平成2年の開設以来四半世紀、地域唯一の高齢者介護サービスの拠点として、今や地域には無くてはならない存在となっています。国にあっては介護保険制度の導入から幾たびの制度改定を経て、現在、介護制度の将来像として、医療と介護、施設と在宅ケアが連携した地域包括ケアシステムの構築をめざす、サービス提供体制の見直しなど改定がおこなわれています。地域内にあっては高齢化率の急速な進展、そして、式根島における介護福祉施設のあり方検討など、法人を取り巻く環境の変化はめまぐるしく厳しいものがありますが、はまゆう会に期待される役割を十二分に認識して、より良い地域社会づくりのために貢献できるよう、役職員一同一丸となって頑張りますので、どうぞよろしくお願

平成26年12月

社会福祉法人 新島はまゆう会 理事長
宮川 与五兵衛



施設長挨拶

このたび、9月1日付で、はまゆう会 新島老人ホーム施設長に就任いたしました。まだわずか3ヶ月ですが、介護現場の厳しさや役割の大きさを実感しています。

さらには、高齢化率36.9%と他地域を先んじて超高齢社会を迎えている新島村の唯一の高齢者介護施設として、将来に向かって益々その存在価値と責任は大きくなっていくことを感じる中で、施設長という舵取り役としての職責の重さに身の引き締まる思いでいます。

現在、介護・看護職の人材確保に苦しんでおり、皆様にはご不便とご心配をおかけしていることを先ずお詫び申し上げますが、職員一同、施設運営の基本理念として掲げている「思いやり」の心を大切に、サービスの質を維持しながら利用者のご希望に応えるよう努力しているところです。

開設以来25年、めまぐるしく変わっていく介護制度の背景、地域社会の環境の中で、当施設も過渡期を迎え、改善すべき課題や宿題も抱えています。利用者の方々、ご家族、地域の皆様に愛され頼れる施設にしていくために、最優先課題として、組織の充実に向けた環境づくりに一生懸命取り組んでいきたいと思

います。変わっていくこともありますが、暖かい応援とご協力賜りますようお願い申し上げます。



2月



特養コーナー

9月15日敬老演芸会が催されました。まず始めは長寿のお祝いから。今年度は100歳紀寿のお祝いが1名、95歳長寿のお祝いが3名、88歳米寿のお祝いが4名と、とても賑やかでした。

日頃に使って頂ける物を選び、花束と共にプレゼントしました。また、他のご利用者様は、ひよこのお菓子で長寿をお祝いしました。次は演芸会。新島風神子太鼓による演奏を2曲「太鼓ばやし」「ホッパー」ととても元気よく飛び跳ねるような勢いに元気を感じ、ご利用者様と私たち職員も子供たちよりパワーを頂きました。太鼓の次は、姫の会による日本舞踊を披露して頂きました。優美に踊る姿をうっとりとして見ていらっしやる



祝 百歳



祝 九十五歳



祝 八十八歳

9月から老人ホームでお世話になってます看護師の藤井美鈴です。新潟出身で島の生活は初めてで、わからない事ばかりです。今は新島弁を教えてもらって勉強中です。ご迷惑をかける事も多いと思いますが、皆さん宜しくお願いします。

老人ホーム医務室・看護師：藤井 美鈴



4月より勤務しています、角田龍次郎です。よろしくお願ひします。利用者様の皆様が毎日笑顔で過ごせるよう勤めます。

老人ホーム旧棟介護職員：角田 龍次郎



8月よりヘルパーから老人ホームに異動になりました、磯部睦美です。よろしくお願ひします。老人ホーム旧棟介護職員・ヨートライ担当：磯部 睦美



社会福祉法人 新島はまゆう会役員

任期：H26.3.6～H28.3.5

理事長	評議員	宮川 与五兵衛
理事	評議員	宮川 里司
理事	評議員	宮原 正夫
理事	評議員	金川 正
理事	評議員	梅田 喜久江
理事	評議員	梅田 良治
理事	評議員	青沼 進二
	評議員	出川 治
	評議員	植松 恭市
	評議員	大沼 暁
	評議員	梅田 ふみ子
	評議員	前田 喜久江
	評議員	羽根 和美
監事		宮川 栄子
監事		宮川 年子



**在宅コーナー
新任職員挨拶**

8月より老人ホームからデイサービスに異動になりました植松です。車の運転や施設外での対応など不慣れな事も多くご迷惑をおかけしております。今は利用者様に励まされる事ばかりですが、利用者様にたくさん笑顔になって頂けるよう努力して参りますのでよろしくおねがいします。

みなさん！こんにちは～(^o^) 8月より老人ホームからヘルパーに異動になりました。慣れるまでの間、ご迷惑をおかけするかと思いますが笑顔で頑張りますのでよろしくおねがいします。

7月よりヘルパーとして勤務しています。一日でも早く仕事を覚え、皆様のお役に立てるよう頑張りたいと思います。



各部署からのお願い

ホームでは、排泄介助の際に「ウエス」「新聞紙」を使用しています。衣替えや大掃除の際、処分されるタオルや綿製品の衣類、古新聞などありましたら、ご寄付いただければ幸いです。ご連絡いただければご自宅まで取りに伺います。
(5)1612までご一報ください。



施設のご見学について

施設のご見学については、午前9時～午後5時30分の時間内にて受け付けておりますが、対応職員が不在の場合もありますので、まずはお電話にてご確認ください。

ご面会時間について

午前9時～午後6時30分までですが、緊急時はご連絡を頂ければ指定された時間以外でも可能です。
ご面会の際には、受付にてご面会簿の記入をお願い致します。
土日・祝日のご面会は、新棟の玄関をご利用ください。



駐車場・事務所のご案内

駐車場は下記の図をご参照ください。
新棟・旧棟玄関前の駐車はご遠慮いただきますようお願い致します。ご利用者さまの送迎や、緊急時等の特殊車両の通行の妨げになることがあります。皆さまのご理解とご協力をお願い致します。
また 事務所は 新棟にございます。事務所に用のお車の方は新棟の玄関をご利用

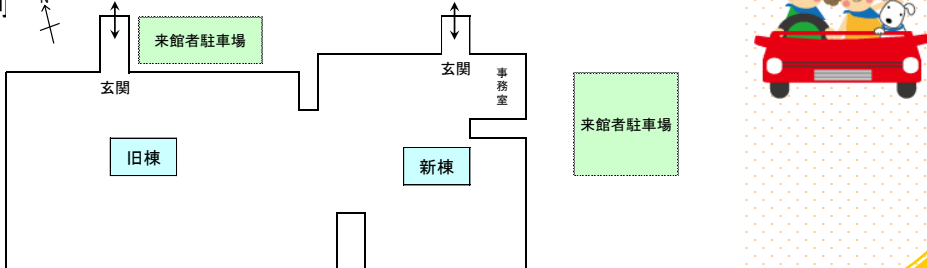

**連絡先
社会福祉法人 新島はまゆう会**

新島老人ホーム
新島デイサービスセンター
Tel (04992)-5-1612(代)
Fax (04992)-5-1614

新島村地域包括支援センター
Tel (04992)-5-1913
Fax (04992)-5-1914

新島ヘルパーステーション



*** 編集後記 ***

初めての広報委員。
何から始めたらいいのかわからず・・・。
打ち合わせを開始してから、用紙が少しずつ記事で埋まっていき、ようやく一枚の広報誌となりました。諸事情により定例より少し遅くなってしまいましたが、ようやく発行することができ、ホッとしました。



広報委員一同より

働いてくれる人

大募集



募集職種	介護職員（ホーム、デイサービスセンター） ヘルパー、調理員、清掃員
応募資格・給与・手当等、詳しくはお問い合わせ下さい。	

現在、新島老人ホームでは、安定した施設運営のためにマンパワーの確保に努めています。
働いてくださる方それぞれの希望に合わせた勤務形態も相談させていただきます。
応募、お問い合わせ、お待ちしております！
(島外、式根島からの応募も期待しています。)

**ご寄付・ご寄贈のお礼
ご厚志に心より感謝申し上げます。**

寺田様	本村1	100,000 円
小川様	本村2	100,000 円
前田様	本村1	50,000 円
出川様	本村5	50,000 円
植松様	本村2	50,000 円
宮川様	本村5	100,000 円
藤井様	本村3	100,000 円
出川様	本村5	50,000 円

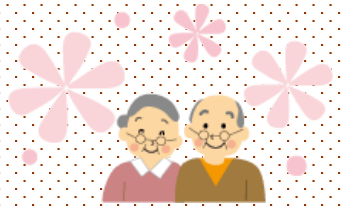

昨年、個人や団体の方から、食品・魚介類・野菜・果物・清涼飲料水のほかウエスや新聞紙など、130件にも及ぶご寄付をいただいております。これらの物品は、ご利用者の食事やおやつその他生活用品として使用させていただいており、大変喜ばれています。皆様のご厚志に心よりお礼申し上げます。

ボランティア

平成25年度には、延べ502名の方に様々なお手伝いをしていただきました。多くのボランティア活動ありがとうございました。



財務に関する情報開示

社会福祉法人新島はまゆう会 平成25年度決算書(法人全体) (単位:千円)

貸借対照表		2014年3月31日現在	
流動資産	108,948	流動負債	26,684
固定資産	598,973	固定負債	27,519
基本財産	540,694	負債合計	54,203
他の固定資産	58,279	基本金	102,014
		国庫補助金等特別積立金	479,564
		その他の積立金	6,000
		次期繰越活動増減差額	66,140
		純資産合計	653,718
資産合計	707,921	負債及び純資産合計	707,921

事業活動計算書		資金収支計算書	
2013年4月1日～2014年3月31日		2013年4月1日～2014年3月31日	
サービス活動収益(計)①	331,378	事業活動収入(計)①	331,457
サービス活動費用(計)②	369,503	事業活動支出(計)②	342,554
サービス活動増減差額③=①-②	△ 38,125	事業活動資金収支差額③=①-②	△ 11,097
サービス活動外収益(計)④	79	施設整備等収入(計)④	0
サービス活動外費用(計)⑤	15	施設整備等支出(計)⑤	510
サービス活動外増減差額⑥=④-⑤	64	施設整備等収支差額⑥=④-⑤	△ 510
経常増減差額⑦=③+⑥	△ 38,061	その他の活動収入(計)⑦	561
特別収益(計)⑧	0	その他の活動支出(計)⑧	2,504
特別費用(計)⑨	420	その他の活動収支差額⑨=⑦-⑧	△ 1,943
特別増減差額⑩=⑧-⑨	△ 420	当期資金収支差額⑩=③+⑥+⑨	△ 13,550
当期活動増減差額⑪=⑦+⑩	△ 38,481	前期末支払資金残高⑪	110,686
前期繰越活動増減差額⑫	104,621	次期繰越活動増減差額⑬=⑪+⑫	97,136
次期繰越活動増減差額⑬=⑪+⑫	66,140		