

平成30年度

事業報告書

社会福祉法人新島はまゆう会

- I. 本部
- II. 新島老人ホーム
 ユニット新島老人ホーム
- (III. 新島デイ・サービスセンター)
- IV. 新島ヘルパーステーション
- V. 新島村地域包括支援センター
 新島居宅介護支援センター

平成30年度事業報告

【各事業報告】

I	新島はまゆう会（本部）	1
II	新島老人ホーム ユニット新島老人ホーム	9
(III	新島デイ・サービスセンター)	
IV	新島ヘルパーステーション	43
V	新島村地域包括支援センター 新島居宅介護支援センター	47

平成30年度
事業報告書

社会福祉法人新島はまゆう会
本部

平成30年度新島はまゆう会事業報告書（本部）

1. 平成30年度理事会開催状況

（1）第1回理事会

開催年月日 平成30年6月5日（火）午前9時
場 所 はまゆう会 新棟会議室
出席理事 5名
提出案件 平成29年度事業報告
平成29年度決算
監事監査報告
評議員会の招集
その他事項

（2）第2回理事会

開催年月日 平成31年3月27日（木）午前9時
場 所 はまゆう会 新棟会議室
出席理事 4名
提出案件 平成30年度補正予算（第1号）
平成31年度事業計画
平成31年度予算
規則、規程の改正 3件
 [就業規則]
 [有期契約職員就業規則]
 [役員及び評議員の報酬等に関する規程]
規則の制定 1件
 [無期契約職員就業規則]
その他事項

2. 平成30年度評議員会開催状況

（1）定時評議員会

開催年月日 平成30年6月26日（火）午前9時
場 所 はまゆう会 新棟会議室
出席評議員 4名
提出案件 平成29年度事業報告
平成29年度決算
監事監査報告
その他事項

3. 平成30年度新島はまゆう会監事監査開催状況

(1) 平成29年度事業実施状況、平成29年度決算並びに財産管理について

年月日	平成30年5月28日(月)
場 所	新島老人ホーム 新棟会議室
監査者	宮川栄子監事 宮川年子監事

4. 役員名簿 (別紙)

5. 職員名簿 (別紙)

6 社会福祉法人新島はまゆう会役員

○ 平成31年3月31日現在

【任期】 理事・監事 H29. 6. 27～H30年度の最終のものに関する
定時評議員会終結の時まで
評議員 H29. 4. 1～H32年度の最終のものに関する
定時評議員会終結の時まで

	役 職	氏 名	住 所	備 考
1	理 事	宮川 與五兵衛	新島村 本村6-2-18	本村地区
2	理 事	宮 川 里 司	新島村 若郷3-8	若郷地区
3	理 事	金 川 正	新島村 式根島153-1	式根島地区
4	理 事	宮 原 正 夫	新島村 本村5-9-4	本村地区
5	理 事	梅田 喜久江	新島村 本村2-4-15	本村地区
6	理 事	梅 田 良 治	新島村 字川原105-1	施設長
1	評議員	青 沼 進 二	新島村 式根島778	新島村元議員
2	評議員	宮 川 和 代	新島村 本村4-4-12	元シルバー人材センター職員
3	評議員	植 松 恭 市	新島村 本村6-5-4	元新島村社協事務長
4	評議員	梅田 ふみ子	新島村 本村2-7-9	福祉（民生委員）
5	評議員	前田 喜久江	新島村 若郷5-4	元若郷婦人会会長
6	評議員	羽 根 和 美	新島村 字川原290	元商工会職員
7				
1	監 事	宮 川 栄 子	新島村 本村1-8-7	福祉（民生委員）
2	監 事	宮 川 年 子	新島村 本村5-4-9	福祉（民生委員）

(順不同)

※ 評議員については、定款第5条により「7名以上」と規定されているが、
同定款附則により「平成29年4月1日から平成32年3月31日までの間は4名以上」とされている。

7 社会福祉法人新島はまゆう会 職員名簿

平成31年4月1日現在

整理No.		所 属	職 種	氏 名	継続 年数	雇用 形態	資 格
全体	正 契						
法人本部（事務局）							
1	1		施設長		男	4	正職員
2	2		事務長		男	27	正職員 介護支援専門員 准看護師
3	3		総務係長		男	18	正職員 社会福祉主事
4	4		庶務会計副主任		女	17	正職員 社会福祉主事 簿記3級
新島老人ホーム							
5	5		介護支援専門員、生活相談員		女	9	正職員 介護支援専門員 介護福祉士 介護事務管理士
6	1		（生活相談員）		女	29	契約（常） 介護支援専門員 社会福祉主事
7	6	ホーム	介護事業係長・主任		女	22	正職員 介護福祉士 [係長職は全事業に渡る]
8	7		介護副主任		女	10	正職員 介護福祉士 ヘルパー1級
9	8		介護副主任		女	7	正職員 介護福祉士
10	9		介護職員		女	20	正職員 介護福祉士 ヘルパー2級（指導担当）
11	10		〃		女	29	正職員 ヘルパー2級
12	11		〃		女	17	正職員
13	12		〃		女	6	正職員 初任者研修終了
14	13		〃		女	0	正職員 介護福祉士
15	2		〃		女	29	契約（常） ヘルパー2級
16	3		〃		女	5	契約（常） 介護福祉士
17	4		〃		女	3	契約（常） ヘルパー2級
18	5		〃		女	7	契約（常） 初任者研修終了
19	6		〃		女	4	契約（常） ヘルパー2級
20	7		〃		男	0	契約（常） ヘルパー2級
21	8		〃		女	7	契約（パ） 介護福祉士 ヘルパー2級 [育児休業中]
22	9		〃		女	1	契約（パ）
23	10		〃		女	0	契約（パ） 介護福祉士
24	11		〃		女	7	契約（パ） ヘルパー2級
25	12		介護補助員		女	7	契約（パ）
26	14	ユニットホーム	介護主任		女	10	正職員 ヘルパー2級
27	15		介護副主任		女	9	正職員 介護福祉士 ヘルパー2級
28	16		介護職員		男	13	正職員
29	17		〃		男	9	正職員 介護福祉士 ヘルパー2級
30	18		〃		男	10	正（短）職員 体職中 介護福祉士 ヘルパー2級
31	13		〃		女	13	契約（常） 介護福祉士 ヘルパー2級
32	14		〃		女	1	契約（常）
33	15		〃		女	22	契約（パ） 介護福祉士 ヘルパー2級
34	16		〃		女	2	契約（パ）
35	19		ホ・ユ ショート担当		女	17	正職員 介護福祉士 社会福祉主事
36	17		ショートステイ送迎員（式根島）		男	9	契約（パ）
37	20	看護・医務室	看護師		女	2	正職員 看護師
38	21		〃		女	2	正職員 看護師
39	18		〃		女	15	契約（常） 准看護師
40	19		〃		女	4	契約（パ） 看護師 ヘルパー2級

整理No.			所 属	職 種	氏 名	継続 年数	雇用 形態	資 格	
全体	正	契							
41	22		ケア	機能訓練指導員		男	2	正職員	柔道整復師
42	23		調理室	栄養主任（栄養士）		女	11	正職員	栄養士
43	24			調理主任		女	9	正職員	調理師
44	25			調理職員		男	6	正職員	調理師
45	26			〃		男	4	正職員	調理師
46	20			〃		男	2	契約（常）	
47	21			〃		女	2	契約（常）	
48	22			〃		男	1	契約（常）	
49	23			〃		女	6	契約（パ）	調理師
50	24			〃		男	29	契約（パ）	調理師
51	25			〃		女	4	契約（パ）	
52	26			〃		女	4	契約（パ）	
53	27			〃		女	2	契約（パ）	
54	28		衛生・管理	洗濯・清掃員		男	2	契約（常）	
55	29					女	16	契約（パ）	ヘルパー2級
56	30			〃		女	15	契約（パ）	
57	31					男	1	契約（パ）	
58	32			〃		女	3	契約（パ）	
59	33			清掃補助員		女	7	契約（パ）	ヘルパー2級
60	34			〃		女	3	契約（パ）	
61	35			〃		女	2	契約（パ）	
62	36			宿直員		男	10	契約（パ）	
63	37			〃		男	3	契約（パ）	
				〃					（調理員兼）
64	38			日直員		女	0	契約（パ）	
65	39		施設管理	施設管理・運転手		男	29	契約（常）	自動車整備士
			新島デイサービスセンター						
			※平成28年8月1日～サービス事業休止中						
			地域包括支援センター	居宅介護支援センター			2		
66	27		在宅支援	係長・主任介護支援専門員		男	13	正職員	主任介護支援専門員 介護福祉士 社会福祉士
67	28			相談員		女	1	正職員	介護支援専門員実務者研修予定
			ヘルパーステーション						
68	29			主任		女	8	正職員	ヘルパー1級 障害者ガイドヘルパー
69	40			ヘルパー		女	23	契約（常）	介護福祉士 ヘルパー1級
70	41			〃		女	3	契約（常）	介護福祉士 ヘルパー2級 介護支援専門員
71	42			〃		女	8	契約（パ）	介護福祉士 ヘルパー2級
72	43			〃		女	2	契約（パ）	介護福祉士
73	44			〃		女	8	契約（パ）	介護福祉士 ヘルパー2級
74	45			〃		女	2	契約（パ）	ヘルパー2級
			【 職員雇用形態内訳＝正職員 29、契約常勤職員 17、契約パート職員 28 ＝全 74 】						

- ※ ・本表は4月1日付での名簿としている。（3月末日現在所属の職員内容とは異なる。）
・所属は事業区分上の所属とは異なる分類となっている。
・休業等で勤務から離れている者も含む。
・継続年数は全職種を通じた法人職員としての連続した年数。（期間のあいた再就職の場合は以前の分は含まず）

8 事務年間報告

[30年度]

	全体・総務			会計経理		
4月	新年度契約	人事異動に関する事務		決算作業	給与調整	
		事業報告書作成		決算書作成		
5月	事業報告書提出		水質検査実施	監事監査	資産総額変更登記	補助金申請
6月	行政他関係機関へ事業報告届出	理事会 評議員会	賞与支払届提出	賞与支払		
	労働保険申告書作成	調査関係提出	貯湯タンク清掃委託			
7月	社会保険算定基礎届提出		健康診断			
8月	従事者共済月額変更届提出					
9月				社会保険料調整	診療所業務委託料前期分支払	
				労働保険料支払		
10月				退職共済調整		
11月			健康診断	労働保険料支払		
			水質検査実施			
12月	賞与支払届提出	年賀状発送	交通安全講習会	賞与支払	年末調整事務	
1月	法定調書作成提出			次年度予算案作成		
2月	介護福祉機器等更新 (見守り機器、温冷配膳車)			最終補正予算案作成	労働保険料支払	
						会計士来島
3月	次年度契約準備	理事会		次年度諸事務等準備	診療所業務委託料後期分支払	固定資産棚卸作業
	受水槽清掃委託	次年度事業計画提出		決算整理事務	次年度予算案提出	最終補正予算案提出

9 職員・役員研修実施状況

30年度

月日	職種	受講者	研修内容	場所	主催者
30. 4. 17	介護支援専門員	植松友紀子	認定調査員新規研修	都内	東京都
30. 4. 22	主任 介護支援専門員	前田久也	主任ケアマネ更新要件研修（1回目）	都内	東京都介護支援専門員研究協議会
30. 4. 24	介護支援専門員	植松友紀子	ケアマネ実務研修（1日目）	都内（新宿）	東京都福祉保健財団
30. 5. 7	介護支援専門員	植松友紀子	ケアマネ実務研修（2日目）	都内（新宿）	東京都福祉保健財団
30. 5. 12	介護支援専門員	植松友紀子	ケアマネ実務研修（3日目）	都内（新宿）	東京都福祉保健財団
30. 5. 15	運転手	釜武雄	安全運転管理者講習	都内（墨田）	公安委員会
30. 5. 22	介護支援専門員	植松友紀子	ケアマネ実務研修（4日目）	都内（新宿）	東京都福祉保健財団
30. 5. 25	介護支援専門員	植松友紀子	ケアマネ実務研修（5日目）	都内（新宿）	東京都福祉保健財団
30. 6. 3	主任 介護支援専門員	前田久也	スーパーバイザー養成講座研修	都内（代々木）	東京都介護支援専門員研究協議会
30. 6. 12 ～14	介護支援専門員	植松友紀子	ケアマネ実務研修 事業所実習研修	都内（足立）	東京都
30. 6. 26	介護支援専門員	植松友紀子	ケアマネ実務研修（後期1日目）	都内（新宿）	東京都福祉保健財団
30. 6. 28	看護師	ホールデン妙子	安全衛生管理者講習	都内	安全衛生技術試験教協
30. 6. 29	介護支援専門員	植松友紀子	ケアマネ実務研修（後期2日目）	都内（新宿）	東京都福祉保健財団
30. 7. 10	介護支援専門員	植松友紀子	ケアマネ実務研修（後期3日目）	都内（飯田橋）	東京都福祉保健財団
30. 7. 14	介護支援専門員	植松友紀子	ケアマネ実務研修（後期4日目）	都内（飯田橋）	東京都福祉保健財団
30. 7. 19	介護支援専門員	植松友紀子	ケアマネ実務研修（後期5日目）	都内（飯田橋）	東京都福祉保健財団
30. 7. 26	全職員	参加60名（追加研修 で全職員実施）	全体研修「感染症対策」	はまゆう会	事故防止・感染症委員会 講師：診療所 張Dr
30. 8月～ 31. 3月	介護関連職員	受講対象者40名	オンライン動画研修	個別PC	はまゆう会
30. 8. 3	看護師	ホールデン妙子	褥瘡予防・スキンケア研修	都内（新宿）	東京ナースプラザ
30. 9. 6	介護支援専門員	菊地静香	福祉用具講習	都内	東京都福祉保健財団
30. 9. 18	全職員	参加60名（追加研修 で全職員実施）	全体研修「福祉現場における 接遇スキルとチームワーク向上」	はまゆう会	講師：東京都福祉 人材センター派遣
30. 10. 26	介護支援専門員	植松友紀子	福祉用具・住宅改修専門講習	都内（新宿）	東京都福祉保健財団
30. 10. 23 ～24	介護支援専門員	菊地静香	介護福祉施設等視察研修	山形県（天童市）	新島村 民生委員協議会
30. 11. 11	看護師	ホールデン妙子	認知症摂食嚥下リハビリセミナー	都内	医学の友
30. 11. 18	主任 介護支援専門員	前田久也	主任ケアマネ更新要件研修（3回目）	都内	東京都介護支援専門員研究協議会
30. 11. 30	介護支援専門員	植松友紀子	福祉用具・住宅改修専門講習	都内（新宿）	東京都福祉保健財団
30. 12. 16	主任 介護支援専門員	前田久也	主任ケアマネ更新要件研修（4回目）	都内	東京都介護支援専門員研究協議会
30. 12. 18	介護係長	小野寺香織	スーパービジョン研修	都内（文京）	東京都福祉人材センター
31. 1. 15 ～16	総務係長	小野寺弘典	決算会計実務研修	都内（御茶の水）	東京都社会福祉協議会
31. 1. 15	事務長	吉埜孝之	権利擁護管理者研修	都内（中野）	東京都福祉保健財団
31. 1. 17	看護師	大沼淳子	感染管理研修	都内（飯田橋）	東京都ナースプラザ
31. 1. 30	総務係長	小野寺弘典	決算会計実務研修	都内（御茶の水）	東京都社会福祉協議会
31. 1. 31	介護支援専門員	菊地静香	身体拘束廃止・虐待防止インストラクター研修	都内（新宿）	㈱ニッポン福祉の教室
31. 2. 20	事務長	吉埜孝之	指定更新事業者研修	都内	東京都
31. 2. 22 ～23	全職員	参加47名	介護施設の身体的拘束廃止・適正化 に向けて	はまゆう会	講師：日本社会事業大学 福祉援助学科特任教授 佐々木由恵氏
31. 3. 6	介護係長	小野寺香織	新人受入時先輩心得講習	都内	東京都福祉人材センター

※ 上記の他、専門研修等参加後、法人職場内においてOJTを実施している。

平成30年度
事業報告書

社会福祉法人新島はまゆう会

新島老人ホーム
ユニット新島老人ホーム

1 利用者の在所状況

(30年度各月末在籍数)

性別	30年						31年						[人]
	4月	5月	6月	7月	8月	9月	10月	11月	12月	1月	2月	3月	
男性	9	9	10	9	10	9	10	9	9	8	8	8	
女性	27	27	28	27	27	28	28	29	29	29	30	30	
合計	36	36	38	36	37	37	38	38	38	37	38	38	

2 利用者の入退所状況

区分	30年												31年			[人]
	4月	5月	6月	7月	8月	9月	10月	11月	12月	1月	2月	3月	計			
入所	0	0	2	0	2	1	2	1	0	0	1	0	9			
退所	0	0	0	2	1	1	1	1	0	1	0	0	7			
退所理由	死亡			2		1	1	1		1			6			
	その他				1								1			

3 利用者介護度

平成31年3月31日現在

性別	介護度					合計	(平均介護度)
	1	2	3	4	5		
男性	0	0	0	3	5	8	4.63
女性	0	0	4	12	14	30	4.33
合計	0	0	4	15	19	38	4.39

4 利用者年齢構成

[人]

平成31年3月31日現在

年齢区分	男性	女性	計	構成比	
				数	%
65歳～69歳	0	0	0	0	0.0%
70歳～74歳	0	0	0	1	2.6
75歳～79歳	1	0	1		
80歳～84歳	0	2	2	10	26.3
85歳～89歳	2	6	8		
90歳～94歳	4	16	20		
95歳～99歳	1	6	7	27	71.1
100歳以上	0	0	0		
計	8	30	38	38	100.0%
平均年齢	89.1歳	91.8歳	91.2歳		
最高齢	95	99	99		
最小齢	76	82	76		

5 地区別利用者

平成31年3月31日現在

[人]

地区区分	男性	女性	計
本村	6	20	26
若郷	0	4	4
式根島	2	6	8
計	8	30	38

6-1 本入所利用状況

30年度 延利用日数 [泊]

事業区分	30年度 延利用日数 [泊]												計
	30年	4月	5月	6月	7月	8月	9月	10月	11月	12月	31年	1月	
ホーム	840	868	861	936	917	912	909	886	930	917	835	930	10,741
ユニット	240	248	240	238	243	223	238	240	248	248	224	248	2,878
計	1,080	1,116	1,101	1,174	1,160	1,135	1,147	1,126	1,178	1,165	1,059	1,178	13,619
利用率(%)	94.7	94.7	96.6	99.7	98.5	99.6	97.4	98.8	100.0	98.9	99.5	100.0	98.2

6-2 ショートステイ利用状況

30年度 延利用日数 [日]

事業区分	30年度 延利用日数 [日]												計
	30年	4月	5月	6月	7月	8月	9月	10月	11月	12月	31年	1月	
ホーム	155	190	151	154	146	150	136	143	165	73	109	144	1,716
ユニット	158	159	153	163	161	148	158	168	161	166	163	174	1,932
計	313	349	304	317	307	298	294	311	326	239	272	318	3,648
利用率(%)	86.9	93.8	84.4	85.2	82.5	82.8	79.0	86.4	87.6	64.2	81.0	85.5	83.3

※・事業区分上は、ホーム・ユニットホーム一緒(介護予防含む)

・H31.1.18~2.7 感染症対策のため旧棟利用中止。

・数値は在所日数を表す。(≠泊数)

7 外出・外泊数

30年度 延人数

区分	30年度 延人数												計	
	30年	4月	5月	6月	7月	8月	9月	10月	11月	12月	31年	1月		2月
外出者数	1	1	0	0	0	0	0	0	0	0	1	0	0	3
外泊者数	0	0	0	0	0	0	2	0	1	1	0	1	5	
計	1	1	0	0	0	0	2	0	1	2	0	1	8	

8 面会者数

30年度 延人数

区分	30年度 延人数												計
	30年	4月	5月	6月	7月	8月	9月	10月	11月	12月	31年	1月	
面会者数	161	183	157	136	274	279	254	236	267	160	-	256	2,363

※・ショート利用者の面会は除く。

・H31.1.14~2.28感染症防止対策のため面会禁止

9-1 介護状況

旧棟

平成31年3月31日現在

項目	内容	人員	率 [%]
食 事	全介助	11	39.3
	一部介助	8	28.6
	見守り	5	17.9
	自立	6	21.4
着 脱	全介助	11	39.3
	一部介助	16	57.1
	声掛け	3	10.7
	自立	0	0.0
入 浴	特殊浴槽利用	19	67.9
	チェアー浴	1	3.6
	一般浴全介助	0	0.0
	一般浴一部介助	0	0.0
	個浴一部介助	8	28.6
	個浴全介助	0	0.0
歩 行	不可	19	67.9
	車椅子操作可能	9	32.1
	押し車使用	2	7.1
	杖手すり介助	1	3.6
	自立	0	0.0
排 泄	おむつ交換対応	19	67.9
	トイレ介助	8	28.6
	トイレ自立 (pトイレ含む)	3	10.7
認 知 症	重度	24	85.7
	中等度	5	17.9
	軽度	1	3.6
	境界	0	0.0
	正常	0	0.0

10-1 入浴介護・清拭状況

旧棟

[30年度]

区分		30年						31年						計
		4月	5月	6月	7月	8月	9月	10月	11月	12月	1月	2月	3月	
一般浴	回数	26	26	29	29	27	35	28	30	30	30	20	29	339
	実人員	5	5	6	6	5	4	5	11	11	10	7	6	81
	延人員	43	41	46	51	41	36	38	82	75	72	59	70	654
機械浴	回数	21	21	20	21	22	21	22	30	30	31	28	31	298
	実人員	16	16	17	17	18	19	18	17	18	18	16	17	207
	延人員	140	135	129	149	166	164	157	151	171	166	160	141	1,829
清拭	実人員	2	0	0	3	0	0	0	0	0	1	0	6	12
	延人員	2	0	0	3	0	0	0	0	0	1	0	6	12
チェア浴	回数	8	9	9	9	9	8	9	16	13	9	8	9	116
	実人員	7	7	7	7	7	7	7	2	2	1	1	1	56
	延人員	56	60	60	60	60	55	59	15	13	12	20	11	481
計	実人員	33	28	30	33	30	30	30	30	31	30	24	30	359
	延人員	241	236	235	260	267	255	254	248	259	251	298	228	3,032

9-2 介護状況

ユニット棟

平成31年3月31日現在

項目	内容	人員	率 %
食 事	全介助	3	37.5
	一部介助	2	25.0
	見守り	3	37.5
	自立	0	0.0
着 脱	全介助	8	100.0
	一部介助	0	0.0
	声掛け	0	0.0
	自立	0	0.0
入 浴	特殊浴槽利用	7	87.5
	チェアー浴	1	12.5
	一般浴全介助	0	0.0
	一般浴一部介助	0	0.0
	個浴一部介助	0	0.0
	個浴全介助	0	0.0
歩 行	不可	8	100.0
	車椅子操作可能	2	25.0
	押し車使用	0	0.0
	杖手すり介助	0	0.0
	自立	0	0.0
排 泄	おむつ交換対応	7	87.5
	トイレ介助	1	12.5
	トイレ自立 (pトイレ含む)	0	0.0
認 知 症	重度	7	87.5
	中等度	1	12.5
	軽度	0	0.0
	境界	0	0.0
	正常	0	0.0

10-2 入浴介護・清拭状況

ユニット棟

[30年度]

区 分		30年						31年						計
		4月	5月	6月	7月	8月	9月	10月	11月	12月	1月	2月	3月	
一般浴	回数	0	0	0	0	0	0	0	0	0	0	0	0	0
	実人員	0	0	0	0	0	0	0	0	0	0	0	0	0
	延人員	0	0	0	0	0	0	0	0	0	0	0	0	0
チェア浴	回数	7	8	16	18	19	18	17	9	9	8	8	9	146
	実人員	1	1	2	2	3	2	2	1	1	1	1	1	18
	延人員	7	8	16	18	17	18	17	9	9	8	8	9	144
機械浴	回数	28	28	26	26	27	23	18	29	30	31	28	31	325
	実人員	8	7	7	6	5	6	6	7	7	7	7	7	80
	延人員	61	61	52	50	45	43	51	59	61	63	56	61	663
清拭	実人員	0	2	1	0	0	0	0	0	0	0	0	0	3
	延人員	0	2	1	0	0	0	0	0	0	0	0	0	3
計	実人員	9	7	9	8	8	8	8	8	8	8	8	8	97
	延人員	68	69	68	68	62	61	68	68	70	71	64	70	807

11 リハビリテーション実施状況

[30年度]

		30年						31年						合計
		4月	5月	6月	7月	8月	9月	10月	11月	12月	1月	2月	3月	
本入所 (ホーム・ユニット)	実働日数	22	21	22	21	22	22	22	21	21	21	18	22	234
	歩行訓練	193	176	187	172	194	176	175	184	182	128	110	167	1,944
	起立訓練	162	186	160	144	165	138	132	154	162	98	90	142	1,733
	マッサージ	22	16	28	24	21	39	41	39	42	37	35	28	372
	下肢筋力運動	343	305	354	330	348	312	348	322	326	311	232	292	3,823
	関節可動運動	286	308	312	280	331	260	306	296	288	264	275	264	3,479
	その他	42	45	51	43	48	43	48	43	30	22	20	38	473
ショートステイ	実働日数	14	12	15	12	13	11	13	14	15	13	10	10	153
	歩行訓練	18	18	19	13	16	17	17	19	19	15	10	10	191
	起立訓練	4	4	3	3	2	2	4	3	4	4	5	5	43
	マッサージ													
	下肢筋力運動	23	20	28	26	22	21	25	27	30	20	22	15	279
	関節可動運動													
	その他													

※ リハビリはご本人様、ご家族、職員の意見や状態を参考にし、ケアプラン会議を基にプログラム作成を行いました。

※ リハビリは土・日・祭日以外は実施するようにいたしました。

※ ご本人様の内容に合わせて、リハビリ室、廊下、居室、ラウンジなどで実施いたしました。

※ ショートステイは、ご家族の希望と医師の指示の下に実施いたしました。

12 行事实施状況

[30年度]

実施日	行事名	利用者数他	内 容
H30.4.1 (日)	お花見ドライブ 旧棟・ユニット (午前) (午後)	利用者 8名 職員 4名 利用者 9名 職員 4名	今年は気温の高い日が続き桜の開花が早く、散ってしまわないか心配しつつ、一番早い4/1に実施日を設定。木により開花の差はありましたが、何とか綺麗なうちに見学できました。午前・午後と時間に合わせてコースを設定しそれぞれの参加ご利用者は久しぶりの外出をととても喜ばれていました。
H30.5.26 (土)	ホーム農園苗植え	利用者 8名 ショート 3名 職員 4名	当日の天気は曇りでしたが、風なく暑くも寒くもなく、見学にはもってこいの陽気でした。芋苗植えの準備段階から見学し、「昔のやり方と違うな」とか、職員の「畝の切り方が上手い」とか収穫時の話などして、昔を懐かしんでいました。おやつを食べて居室に戻る時には、「楽しませてらっっておやつまでご馳走になってありがとう」との有り難い感想が聞かれました。
H30.6.30 (土)	新保運動会見学 旧棟・ユニット	利用者 8名 職員 4名 現場協力 5名	6月30日予定とのことで、気温を心配しましたが、予感的中で当日は湿度気温共高く、行事自体の実施が危ぶまれたほどでした。状況により早目の帰所を予定し実施しました。保冷剤の使用や冷たいタオルを当て、水分補給衣類調整を行いながら見学。見学時間約1時間で帰所としました。時間は短かったけれど、帰りながら「楽しかったよ」との声が聞かれたので一安心した新保運動会の見学でした。
H30.7.16 (月)	納涼演芸会 旧棟・ユニット	利用者 36名 ショート 9名 職員・施設長 11名 村長 1名 ボランティア 多数	それぞれのボランティアさんの出し物が、和あり洋あり聞かせる歌、見せる歌、笑わせる歌とメリハリがあり、あっと言う間に終了となったとっても楽しい納涼演芸会でした。ご利用者の方々も初めから最後まで楽しそうな表情で観覧していました。新島大漁節の時には横田先生の声掛けにより、多くの方々が手踊りしてくださり、参加型の演芸会にもなりました。
H30.9.17 (月)	敬老演芸会 旧棟・ユニット	利用者 36名 ショート 9名 理事・職員 15名 家族招待 多数 村長招待 1名 ボランティア 多数	今年のお祝い対象者は、白寿1名、95歳2名、米寿3名の6名でした。ご家族も多数出席してくださり、皆で賑やかに長寿と健康を祝いました。花束とお祝い品を贈り、記念撮影をしてから、ボランティアの方々の太鼓演奏や日本舞踊そしてかわいい子供達のフラダンスを楽しんでいただきました。

12 行事实施状況

実施日	行事名	利用者数他	内 容
H30.9.23 (日)	お墓参り 旧棟・ユニット 若郷共同墓地 (午前) 本村共同墓地 (午後)	利用者 4名 家族 4名 職員 4名 利用者 6名 家族 5名 職員 6名	若郷お墓参りは、昨年に続き参加者4名。ご家族の協力あり、お2人ずつ同時進行で行うことができました。数箇所お参りしたご利用者も含め、スムーズなお墓参りとなりました。終了後は、ご家族や曾孫ちゃんそしてご親戚の方々と写真を撮ったり水分を摂っていただいたりと有意義な時間が過ごせました。 本村お墓参りは、新墓側の方が多く特車を利用。お寺さん側はお一人だったので奥様と一緒に墓参りを行っていただいた。終了後は自宅により休憩してから帰所しました。参加ご利用者は久しぶりの外出とご先祖様のお墓参りができたことをとても喜ばれていました。
H30.9.30	村民運動会見学	悪天候(台風影響)により村民運動会は中止となりました。	
H30.10.19 (金)	式根島遠足 旧棟	利用者 1名 職員 1名	当初の予定の参加ご利用者は、様々な事情により1名となってしまいましたが、ご本人の強い希望で外泊につなげることができ、ご親戚や親しい方々と一緒に食事会をするなど、ご本人にとっては満足度の高い式根島遠足となりました。
H30.10.30 (火)	青空カフェ 旧棟	利用者 4名 職員 4名 迎えのみ 1名	「外出します」という言葉で参加ご利用者はとても喜ばれて楽しみにして下さいました。今年はレストハウスに行ってからメニューを見て注文するという企画で、注文できるか心配しましたが、「サンセットオーレ」「キャラメルマキアート」などのおしゃれな飲み物を注文されてびっくりしてしまいました。次は食事ができるといいねと皆で話して、レストハウスを後にしました。
H30.11.1 (木)	収穫祭 旧棟・ユニット	利用者 14名 職員 8名	職員のさつまいも掘りを眺めつつ、次から次と収穫したさつまいもほんじり(根切り)作業を張り切って行っていました。作業が早い事とさつまいも収穫量が少ない事であるという間に終了し、その後はおやつタイムで焼き芋とくさやを思い切り味わっていました。
H30.12.2 (日)	クリスマス会 旧棟・ユニット	利用者 33名 ショート 9名 職員 13名 ボランティア 31名	ボランティアさん達のステージパフォーマンスがすばらしく、参加ご利用者達からは、誉め言葉が何回も掛けられたり、終わってからも感激覚めやらぬようで、「良かった」「良かった」という感想が飛び交っていました。今年は準備の都合からケーキ提供は、クリスマスの日にと別枠企画しましたが、ケーキ提供がなくてもとっても楽しいクリスマス会となりました。

12 行事实施状況

実施日	行事名	利用者数他	内 容
H31.1.8 (月)	新年会 旧棟・ユニット	利用者 26名 ショート 4名 職員 11名 理事長 7名	旧棟・ユニット棟合同で実施しました。 旧棟食堂の和室を舞台にして、「新春歌謡ショー」なりきり歌手の登場で、ホームであってホームでないような、舞台そして照明を準備し、歌謡コンサートのよう演出を行いました。ご利用者・職員とも楽しい時間を過ごし終了後は、いつものように、お汁粉・甘酒で新年を祝いました。
H31.2.3 (日)	節分豆巻き 旧棟 ユニット	利用者 29名 ショート 6名 職員 7名 利用者 8名 ショート 3名 職員 7名	旧棟・ユニット棟とそれぞれの棟で実施しました。 旧棟ではロビーと廊下と居室で実施しました。今年は年男年女さん2名に袴とはかまを着けていただき、鬼登場に合わせて豆巻きをしていただきました。初めは恥ずかしそうに出していた掛け声もだんだんと大きくなり笑顔と共にしっかり豆巻きし鬼を退治し厄除けを行いました。 ユニットはラウンジにご利用者に集まっていたいただき、今年の年男さんはショートご利用者そしてユニットご利用者年女さんの2名が中心になって豆巻きを行いました。鬼が来ると皆さん大喜びで、恥ずかしげににやっと笑顔を浮かべる方がいるかと思うと、大笑いされる方もいて様々でしたが、皆さん夢中になって豆を投げていました。

13 クラブ・グループ活動状況

[30年度]

種 別	参加数	内 容
習字クラブ	6～10名程度	お習字をされる方が1～2名と少なくなりましたが、ご家族のご協力をいただいて、地名やご家族の名前などお手本を準備し練習していただきました。他のご利用者には、一人ひとりの状態に合わせて、塗り絵の下絵や貼り絵を準備したり、年末には正月飾りを作りました。廊下掲示板に貼ったり居室の棚に飾ったりして、次回へのやる気を出していただきました。
活花クラブ	10～15名程度	季節に合わせた花材をボランティアさんが選んでくださるため、花を通して季節を感じていただくことができました。今年度は、自力で活けようと意欲のあるご利用者が多く、先生の指導が受けやすいようにと少人数ずつ誘導を行いスムーズな活動となりました。自分が活けた作品の花の香りや色合いに感激されていました。
踊りの会	20名程度	踊った曲は「幸福小唄」「鳴子音頭」「日本道中いただきます」「大漁節」等で、何か手に持って踊っていただいた方が手踊りの動きが異なり、上肢の関節可動域が拡大するため、後半は「花笠音頭」を選曲し、花笠を持ち踊っていただきました。定番の「大漁節」は毎回最後に踊り、職員が輪踊りしたりと一緒に楽しんでいただきました。
お話の会	10名程度	紙芝居や昔話を聞かせていただいたり、会話をするなかで、ボランティアさんとの触れ合いの場となりました。
カラオケ教室	30名程度	夕食前の一時を歌を好きな方が集まり、ボランティアさんの歌を聞いたり一緒に歌ったりと、夕食前のひとときを楽しみました。ボランティアさんのファンも多く、「いつ来るの?」とカラオケ教室の日を楽しみに待っています。
音楽教室	20名程度	唱歌・童謡・懐メロと昔懐かしい曲、心に残る歌をボランティアさんや職員の選曲で歌いました。歌の好きな方々が集り一緒に歌うと大合唱になりより盛り上がっていました。始まる前のピアノ演奏によるピアノの音色も楽しませていただきました。
三合袋作り	4名	ボランティアさんの協力により、ご利用者の力量に合わせた個別指導で三合袋を縫いました。完成するまでには、数ヶ月を費やしましたが、縫い終わった袋に合わせて、何色もの紐の中からご自分で選び仕上がった三合袋を前に感無量といった様子でした。昨年同様今年も完成したら、神社に神様参りに行きましょうと予定していましたが、インフルエンザ等の流行による「面会中止」期間となってしまったため、残念ながら実施できませんでした。
編み物クラブ	5名	少人数ですが、未経験の方や経験者で編み物に興味のある方に声をかけ参加していただきました。クラブ活動の時間だけでなく、生活時間の中で帽子を編まれ、間違えても間違えてもあきらめずに編み続ける姿に感動しました。初めて編んだご利用者も徐々に上手く編めるようになり、継続の大切さを改めて感じました。

14 ボランティアの協力

[30年度]

参加者・団体	参加日	人員	内容
新島クラブ様	毎週金曜日	2名	洗濯物整理
本村婦人会様	毎月第1・3日曜日(8月休み)	約4名	施設内清掃他
若郷婦人会様	毎月第2日曜日(4.8.9月休み)	約4名	施設内清掃他
新島高校(ボ)クラブ様	随時	約5名	レクリエーション
山本隆江様	毎月第3木曜日	1名	習字・塗り絵
富田和恵様	毎月第3金曜日	3名	生け花
藤井貞子様	毎月第4日曜日	2名	昔話読み聞かせ・会話
横田富久江様	毎月第2木曜日	1名	踊り指導
前田恵美子様	毎月水曜日(1回)	1名	縫い物指導
富田達子様	毎月土か日曜日(1~2回)	1名	編み物指導
吉埜千恵子様	毎月第1・3月曜日	3名	衣類修繕
山田れい子様	毎月第2火曜日 h30.9月で終了	1名	理髪
須貝紀代様	毎月1回(合同誕生日会)	2名	カラオケ等
西村保儀様	土曜日(月2回)	1名	ピアノ伴奏
植松恭市様	日曜日(月2回)・不定期(月1回)	1名	カラオケ・歌指導
年間ボランティア延べ数		346	名

15 ホームへの慰問

実施日	参加者	人員数	内容
H30.4.15	富洋会	13名	カラオケ・歌・踊り
H30.5.3	芝 貞幸	1名	ハーモニカ演奏・歌
H30.6.21	木村ヨウ子	1名	日本舞踊
H30.6.23	式根島歌舞同好会	11名	歌・踊り
H30.6.29	式根島老人クラブ	14名	歌・踊り
H30.7.8	コーラス「風」・新島中学校音楽部	15名	歌・楽器演奏
H30.11.10	ほうぎの会	13名	歌・踊り

16 利用者懇談会

[30年度]

実施日	内 容	利用者数
4. 27	1. 5月行事予定について(ホーム農園苗植・ハーモニカ演奏慰問) 2. 5月行事食について(母の日おいしい食事・特別食・寿司の日・お刺身の日) 3. 集団体操(舌の運動)の内容、寝具や衣類替えについて 4. 嗜好調査	27名
5. 30	1. 6月行事予定について(合同誕生日会・式根島遠足・新島保育園運動会見学・式根島老人クラブ慰問・式根島歌舞同好会慰問・新島中学校体験学習) 2. 行事食について(父の日特別食・お刺身の日・寿司の日・6月特別食) 3. お昼の体操(頭の体操) 4. 嗜好調査	26名
6. 27	1. 7月行事予定について(コーラス「風」、新中音楽部慰問・式根島遠足・新島高校ボラ部レクワーク・納涼演芸会・合同誕生日会) 2. 昼食前運動(発声練習)、散歩について 3. 温度差による体調管理、水分摂取について、寝具調整について 4. 嗜好調査	23名
7. 27	1. 8月行事予定について(ボランティア活動・合同誕生日会中止) 2. 猛暑による体調管理について(脱水予防・風邪予防、熱中症) 3. 行事食(かき氷・アイスクリーム・お盆イベント食・お寿司の日・特別食) 4. 嗜好調査	23名
8. 27	1. 9月行事予定について(お墓参り・敬老演芸会・村民運動会見学・合同誕生日会) 2. 行事食について(特別食・敬老の日行事食・イベント食・月見手作り饅頭・お寿司の日) 3. 散歩について・お昼の体操(肩回し運動)・体調管理・室温調整について 4. 嗜好調査	22名
9. 19	1. 10月行事予定について(合同誕生日会・式根島遠足・青空カフェ) 2. 行事食について(体育の日イベント食・お刺身の日・お寿司の日・特別食) 3. 散歩について・お昼の体操(指の体操) 4. 衣替えについて(衣類準備等) 5. 寒暖の差による風邪予防(手洗い・嗽) 6. 嗜好調査	24名

実施日	内 容	利用者数
10. 29	1. 11月行事について(収穫祭・ほうぎの会慰問・合同誕生日会) 2. 行事食について(特別食・お刺身の日・お寿司の日・収穫祭イベント食) 3. インフルエンザ予防接種・風邪予防について 4. 寝具調整・衣類調整について 5. 散歩による外気浴・お昼の体操(身体が温まる体操) 6. 嗜好調査	25名
11. 28	1. 12月の予定について(クリスマス会・新小4年生訪問・合同誕生日会) 2. 行事食について(お寿司、刺身の日・イベント食・特別食・ケーキバイキング・年越しそば) 3. 風邪予防(衣類、寝具)・水分摂取について 4. 昼食前体操(簡単なマッサージによる血行促進運動) 5. 嗜好調査	20名
12. 25	1. 1月行事について(合同誕生日会・新年会) 2. 行事食について(正月行事食・お寿司の日・特別食・新年会おやつ) 3. お昼の体操(温かくなる体操)・散歩の終了について 4. 年末寒波到来予想あり、健康管理による風邪予防 5. 嗜好調査	20名
1. 29	1. 2月行事予定について(節分豆まき・合同誕生日会・クラブ活動等集団活動中止) 2. 行事食について(節分行事食・お寿司の日・特別食・新島産のふきのとう) 3. 風邪(インフルエンザ)流行について(予防・衣類調整・嗽・手洗い・水分摂取) 4. 村内インフルエンザ流行中の為、ボランティア活動及び面会中止について 5. 集団レクリエーション、お昼の集団体操(肩の上げ下げ運動)について 6. 嗜好調査	23名
2. 28	1. 3月行事予定について(合同誕生日会) 2. 行事食について(お寿司の日・特別食・誕生日会ケーキ・イベント食・行事食) 3. お昼の体操、集団レクリエーションについて 4. インフルエンザ流行について 5. 手洗い・うがいについて 6. 嗜好調査	24名

17 消防・避難誘導訓練実施状況

[30年度]

実施日	内容	参加者（名）			
		ホーム		ユニット	
		利用者	職員	利用者	職員
H30. 4. 25	自動火災報知器取り扱い訓練	0	13	0	4
H30. 5. 23	消防避難訓練（土日火災想定）	7	8	6	4
H30. 6. 25	消防避難訓練（土日火災想定）	35	13	0	3
H30. 8. 21	消防避難訓練（土日火災想定）	24	12	0	3
H30. 9. 21	防災図上訓練（平日地震想定）	0	6	0	2
H30.10. 9	防災避難訓練（平日地震想定）	7	23	3	5
H30.11. 9	防災避難訓練（平日地震想定）	33	18	5	3
H31. 3. 8	消防図上訓練（土日火災想定）	0	15	0	3

18 出張売店

[30年度]

実施日	商店名	品物	備考
毎月	かじやベーカリー	パン	月2回

※ H31.1～2月 面会禁止時は休み。

19 旧棟 介護処遇報告

【基本目標】

ご利用者は病気や老化等の原因により心身機能の虚弱化が進行しており、進行も個々によって差異も大きいものがあります。このような中なかでも残存機能の維持、低下防止に努め、個々のプライバシー保護を基本とした介護を行い、ご利用者が楽しく明るい生活が送れるようにレクリエーションや屋外活動を取り入れ、可能な限り自立支援していきます。認知症のご利用者が多くなるなかで本人からの理解を得ることや安全性の重視等で多くの問題を抱えています。ご利用者の健康面や衛生面も配慮し、観察と介護を重視して、他セクションとの連携を図りながら日々の介護に努めます。

【実施報告】

1. 基本的処遇（食事・排泄・入浴・移動・コミュニケーション）

全ての職員が個々のご利用者に合わせ「思いやりの心」で、常により良い介護を考え、処遇にあたるよう努めました。また、傾聴しコミュニケーションを図ることをご利用者に寄り添い安心して生活していただけるよう努めました。

2. 事故防止対策

介護職員は常に危機意識を持ち、ご利用者の安全を優先する介護を実施しました。事故が起きてしまった際は、職員会議等で振り返りを行い周知しましたが、同じような事故が多く目立ちました。31年度は事故防止委員会を中心に周知の方法を検討し、再発防止に努めていきます。

3. 看取り介護（ターミナルケア）

細かな変化に気付けるよう日々の観察を実践し、医師や看護との連携を図り、終末期ケアの充実に努めました。

また、できうる限りきめ細やかな処遇を実践し、最期の時まで寄り添えるよう努めました。

4. レクリエーション

納涼会に向けて大きな模造紙で大漁旗を作成し、舞台に飾ることができました。ご利用者も楽しみながら作業ができ、完成した作品をみて達成感を感じていただくことができました。

作成した塗り絵や帽子などの作品は展示することができませんでした。また、行事での介護職員による出し物も予定していましたが人員配置ができず飾り付けなどの準備も他セクションに行ってもらいました。

5. ケアプラン

ケアプランに沿った日々の処遇、日々の観察・記録がプランのより充実・更新に繋がるよう、ケアプランを常に意識し処遇していくよう情報の共有・チェックに努めました。ケアプラン表と24時間シートを全職員が見やすいよう準備しました。

6. 環境整備

安全で清潔な環境で過ごせるよう、器具の定期的点検・整備を実施するなど、快適な環境づくりに努めました。

ベット・車椅子・ナースコールについては、故障や破損などが多く見られているため月一回の点検を実施し、破損等が見られた際は修理するなどの迅速な対応ができました。

7. 介護職・組織人としてのスキルアップ

基本理念「思いやりの心」を常に意識できる職員研修、指導実施を図ることとし、

☆接遇・マナーの向上

☆一人ひとり職務に対する責任を自覚する

☆社会人としての資質の向上

☆専門職として知識と技術の向上

について、新人職員に対しては入職時に職員教育を実施しました。

職員の離職が多く職員数の減少に伴い研修等の実施は行えませんでした。職員会議等で意識向上の指導は常に行いました。

[その他]

1. ご家族との交流

- (イ) ご利用者の精神面及び身体面での変化が見られる時は、職員間の連携を密にとりながら、スピーディーに正確に情報をお伝えし、ご家族がご利用者の状態を把握できるよう、また必要時は介護に対しての意向が出しやすいよう交流を図りました。

今後、より職員間の連携を密にしていくための連絡マニュアル等の整備を進めていくことが課題です。

- (ロ) 施設行事時やお誕生日会には、ご利用者とご家族のきずなを深めていただくよう、参加や面会のご協力をお願いすることとし、ご利用者一人ひとりのご家族に対して、誕生日会のご案内を送付あるいは口頭で連絡し出席をお願いしました。また敬老演芸会開催時は、案内状を送付すると共に、99歳・95歳・88歳のお祝い対象ご利用者に対しては個別に連絡し出席をお願いしました。

今年度はご家族の出席が多く、ご家族と共に誕生日そして長寿をお祝いすることができ、ご利用者もご家族もとても喜ばれていました。

- (ハ) ご家族との日々の連携により、ご利用者にご家族が近くにいることを感じていただき、施設で集団生活を送る上での寂しさを軽減し、豊かな生活が営めるように努めました。さらに意見交換がしやすい、風通し良い関係を作ることでご利用者の思いをご家族に伝え、ご利用者の生活の質の向上を目指しました。

ご家族の面会回数は、ご家族の状況により大きく差があり、多い方は毎日のように来てくださり、寂しさを軽減や精神面での安定につながっているように感じます。面会時には声をかけさせていただき、ご利用者の様子などお話するようにしましたが、島外ご家族の面会は連休中が多く、お会いできないこともありました。

2. 地域との交流

- (イ) 近隣施設（保育園・小中学校・高校）の慰問や訪問そしてボランティアを積極的に受け入れ、新島村を作ってこられた大先輩であるご利用者の方々と新島村の未来を担う子供達との交流を深めることに努めました。

それぞれの慰問や活動については、事前に日程調整を行い実施していただきました。子供達の魅力は想像以上で、一緒の時間を過ごした後は、涙を流し、握手し抱き締め、「また来てね」とお名残り惜しそうに声を掛ける姿に感動しました。

- (ロ) 新島村の地域活動や体育活動に、新島村の一村民として参加し、施設内では伺い知れない新島村の行事風景や歴史を肌で感じていただくとともに、島民の方々には施設の理解を深めていただくなど、地域とのつながりを大事にしています。

毎年新島村民運動会に参加させていただいていましたが、今年は荒天のため運動会自体が中止となってしまう、参加は見合わせとなりました。

3. ショートステイ事業

- (イ) 介護サービス計画書に添った個別ケアを行い、支援することができました。
老老介護のご家庭が増えていたり、独居の方がいたりと入所前の調査が難しくなっている状況ですが、ヘルパーなどと協力しながら情報の収集や共有に努めていきます。
- (ロ) ショートご利用中の状態変化に対し、介護職員や看護職員が様子観察を行い記録することで家族への報告がスムーズに行えました。
また、診療所との連携をとることで在宅への生活へつなげることができました。
- (ハ) できる限りご利用希望に添えるよう、希望情報の把握と調整に努めました。
また、サービス提供、事業運営的にも、施設を効率よく有効に利用していただけるよう努めました。
30年度の利用率は、ホーム・ユニット合わせて83.3%と、対前年比4.9%増となりました。（詳細データ 別掲）

20 旧棟 介護業務報告

【心構え】 介護職としての自覚を常に意識し、ご利用者を敬う気持ちを忘れずに介護にあたるとともに、個々の健康管理にも留意し職員間のチームワークを大切にして、ケアプランに沿った一体化したケアを継続できるよう心掛けています。

まとめ： 職員の離職が多く職員1人が担当するご利用者や係業務が増えています。報告・連絡を行い、少ない人数でも工夫しそれぞれの職員が自身の業務をしっかりと実施することができました。

【担当業務】

入浴担当 機械浴利用者の入浴数の記録・管理を担当しました。機械浴についてユニット棟職員と共に協力して入浴介助を行いました。皮膚疾患のある利用者や疾病について配慮し、介助することができました。

ケアプラン 記録類が滞りなくまとめられるよう周知し、出来上がった書類の誤字や内容の精査を行い、相談員との連携を図りました。また会議では、他セクションとの情報共有を実施しました。

利用者担当 ご利用者（4～5名）を担当し、衣類、棚まわりの整理整頓、ケース記録の記入及びケアプラン会議に向けて生活状況の確認や課題の抽出を行い、サービス内容の変更・充実を図りました。また、ご利用者の意見や要望を確認し他職員に周知しました。

排泄担当 排泄業務に関する物品の発注・準備・管理、排泄マニュアルの作成及び見直しを実施しました。個々にあった介助方法や物品の助言も行うことができました。

事故対策 月毎に事故の集計を行い、職員会議にて検討の場を設け職員が共通の認識がもてるよう指導にあたりました。事故防止対策委員会にて他セクションとの情報共有を行い、事故防止また再発防止に努めました。

- 防災訓練担当 年間の防災訓練計画に沿って実施日を設定し、各セクションへの周知や調整を行いました。実施後は担当で反省会を行い、マニュアルの見直し・作成につなげることができました。
- レクリエーション担当 年間行事計画に基づき、各担当が計画書を作成し実施しました。また、ご利用者のお誕生日月にはご家族への招待状などを作成し、ご家族も参加していただき、合同でお誕生日会を開催しました。
- ショートステイ担当 ショートステイに関する連絡・調整業務（利用調整、入退所業務等）を実施しました。状態変化があった際は、各機関と連絡・調整を行い、迅速な対応ができました。
- ポジショニング担当 ご利用者、個々に合わせたベット上での姿勢の確認やポジショニングの指導や必要物品の準備・マニュアル作成を行いました。また、車椅子上でのシーティングについても助言や指導を実施しました。

21 ユニット 介護処遇報告

1. 処遇マニュアルの整備と、それに基づき職員によるご利用者への個別介助の統一

〈目標〉

排泄、食事、入浴のマニュアル作成と、それを基にしたご利用者個々に合ったケアの統一をします。

〈実施及び課題〉

排泄介助マニュアルについて、オムツ交換のマニュアル作成は完成しましたが、トイレ誘導については、引き続き作成中です。

入浴介助マニュアルについて、個浴、チェアー浴、特殊浴に分けて作成中です。(個浴については、ほぼ完成している。)

食事介助については、見守り、一部介助、全介助と作成中です。

処遇に関する各マニュアルについて、前年度に引き続き作成を進めてきましたが、ご利用者のレベル低下や体調変化が見られるなか、職員間での申し送りの密度を上げて最新の情報共有に努めながら完成を目指しました。今後はこのマニュアルに基づきながら、個別介助の統一とサービスの向上を目指します。

「安心」「満足」「感動」

食事を通して、心豊かな生活（安心）、人生に楽しさ（満足）、生きる喜び（感動）を感じて頂けるよう、全力でサポートいたします。

「安心」 既存の事故対策を徹底し、発生したヒヤリ・ハットからも事故につながる可能性を考慮し、ご利用者が安心して食事をしていただけるよう努めます。

平成 25 年度から平成 30 年度までの 6 年間分の事故・ヒヤリの対策を精査しました。やはり 6 年経っているだけあり内容が現状に合っていないものが数多くありましたが、この先も事故が起る可能性が考えられることに対する対策は内容を現状に合ったように再度検討し、業務が変更し全く行っていない件については廃止として精査しました。一度事故対策として策定したのちに評価の結果を踏まえ見直した対策も数多くあり、洗い出し作業には多くの時間を費やしました。しかし過去の事故・ヒヤリを見返すことにより、日々の業務の中でも些細なことにも気付き、議論し、安心・安全に対してさらに向上しようとする働きかけが多く見られるようになりました。また、精査したものを作業場ごとに区分し大きく張り出して周知の徹底を行い、いつでも確認しながら作業できるようにしました。人材育成の面でも新人職員に対し事故・ヒヤリの対策の教育が課題としてありましたが、今回の取り組みで出来上がった一覧表を元に新人教育にも活用していこうと考えています。今後も担当職員を中心に定期的に評価・見直し・検討をしていき、ご利用者のため「安心」を守れるよう努めます。

「満足」 低コスト高品質を合言葉に給食費削減を目指します。
食材料費前年比 93%目標（7%減）

今年度実績 89.9%（10.1%減）

目標達成いたしました。前年度実績から約 10%減としながらも、イベントや特別食は年間通して大きく減らすことなく実施いたしました。

また、様々なイベント内容は創意工夫をし、低コストながらも華やかで美味しい、ご利用者満足につながる内容になりました。食材料費を検討するなかで、嚥下障害等に関連する食材（トロミ剤や濃厚流動食等）の占める割合が年々増加し食材料費を圧迫している現状があります。この数字は流動的ではありますが、今後大きく減少することはないと思われるため低コストを実現するなかでは大きな課題になります。今後も更なる「低コスト高品質」を目標に内容の検討を実施してまいります。

「感動」 行事食やイベント食の実施、リクエストにも積極的に応え、ご利用者満足度の維持・向上を目指します。

行事食・イベント食 4回/月以上（寿司・刺身・誕生日会等）

30年度は給食費削減もあるなかで月に4回以上はもちろん、年68回の行事食・イベント食を実施いたしました。年々施設全体で行事等が縮小していくなか、ご利用者が一番楽しみにしている食事だけは可能な限り守っていきこうと1年間取り組みました。利用者懇談会でリクエストのあったメニューも入れ込み、ご利用者が慣れ親しんだ地場野菜等も積極的に取り入れ、行事や季節を感じていただけるよう提供しました。予算削減を感じさせないよう、趣向を凝らした媒体でご利用者が満足いく「食」を提供できたと思います。また、予算を抑えつつ何が出来るのか、どうしたら出来るのか、その思いが食事に表れるようになり調理員の向上心も高まりました。ご利用者満足度の維持・向上というよりは、素直にご利用者に喜んでいただきたいと思う気持ちが勝っていたように思います。

目標達成 スキルアップマニュアルの作成に着手、個々の目標を明確化し進捗状況を確認しながら、調理全体で目標達成を推し進めます。

発展委員会で学んだ内容を活かし、目標達成のためスキルアップマニュアルを導入しました。合わせて2か月に一度面談をしながら、個々の現状と課題に向き合いながら最終的に目標達成できるよう取り組んできました。結果として満足のいく結果を出すことができました。まだ着手したばかりなので改善点はありますが、以前に比べ施設方針や事業計画の理解度は増したように感じます。引き続き次年度以降も現状に満足することなく、自己啓発しながら目標達成のために取り組んでいきます。

食事内容と分類

食事形態は主食が常食・粥食・粥ミキサー食ですが、粥ミキサー食は安全面を考慮し、特殊トロミ材を使用しプリン状にして提供しています。(下記主食による分類 対象者 14名)

副食は常食・きざみ食・粗きざみ食・超きざみ食・ミキサー食の5段階に区分けし、ご利用者の身体状態に応じて提供しました。又、副食もミキサー食の人は高性能ミキサー機を使用し粒が残らないように、トロミ剤を併用し流動状にして嚥下がスムーズにできるよう提供しました。

その他、主食では麺類は常食・1.5cm きざみ・超きざみの3段階の形態で提供し、ミキサー食のご利用者は麺のミキサー食ではなく、上記粥ミキサーを提供しました。パン食は朝食時に、常食・きざみ・1cm角・ミキサーの4段階に区分し提供いたしました。ミキサー食は嚥下困難なご利用者専用のパン粥を使用し提供しました。主食の麺類、パン食の嫌いなご利用者には御飯や粥食を、又主食だけではなく副食の献立の中に嫌いな食品があれば、できる限り代替のものを提供させていただきました。上記通常献立の他、行事食や特別食等ご利用者の大好きなお寿司の提供や、各行事や旬・地域の食習慣等に合わせた食べ物を作り食していただきました。 [行事食実績一覧 参照]

食事形態による分類別人数

主食による分類			平成 31 年 3 月 31 日 現在	
常 食	粥 食	ミキサー食	流動食	合 計
12 (6)	10 (15)	14 (15)	2 (0)	38 (36)名
31.6	26.3	36.8	5.3	100%

※ 3月31日現在の入所者数は38名

副食による分類					平成 31 年 3 月 31 日 現在
常 食	きざみ食	粗きざみ	超きざみ食	ミキサー食	合 計
2 (1)	3 (2)	12 (9)	6 (10)	13 (14)	36 (36)名
5.3	7.8	31.6	15.8	34.2	94.7%

※ () 内は前年度の数です

※ 副食による分類には流動食は含みません

食事形態による分類で見ますと、主食において常食者は昨年度より2倍に増加し、ミキサー食はあまり変動が無く流動食の方が増えました。経管食対象者は一人もいませんでした。

副食による分類を見ますと、常食は2名で常食以外の約9割強は何らかのかたちで手がかかっているのがわかります。また、超きざみ、ミキサー食のご利用者には誤嚥を防ぐため、ほとんどの献立にトロミ剤を使用し固さを調整して提供しました。

【調理年間行事実績一覧】

[30年度]

実施日		行 事	提 供	特記事項
4月	4日(水)	寿司の日	健寿司 生にぎり	【地元産食材】 スナップエンドウ、そらまめ 旧棟合同誕生日会 対象者なし
	16日(月)	刺身の日	メジマグロ、カンパチ	
	24日(火)	おやつの日	アイスクリーム	
	25日(水)	特別食	天井、はまゆう桜餅他	
5月	5日(土)	端午の節句行事食	鯉のぼりオムライス、ミルフィーユとんかつ他	【地元産食材】 ズッキーニ、グリーンピース きぬさや、玉ねぎ、トマト 旧棟合同誕生日会 対象者なし
	10日(木)	寿司の日	栄寿司 生ちらし	
	13日(日)	母の日	飾り巻き寿司、豚の角煮他	
	〃	ユニット誕生日会	抹茶ケーキ	
	22日(火)	おやつの日	アイスクリーム	
	25日(金)	刺身の日	メジマグロ、カンパチ	
	30日(水)	特別食	天むすと彩おむすび、鯉のたたき他	
6月	8日(金)	寿司の日	健寿司 生にぎり	【地元産食材】 玉ねぎ、きゃべつ、明日葉 旧棟合同誕生日会 対象者なし
	13日(水)	刺身の日	メジマグロ、カンパチ	
	17日(日)	父の日	旬野菜のかき揚げ、炙りしめさば他	
	21日(木)	特別食	ちらし寿司、あさりと分葱の酢味噌和え他	
7月	7日(土)	七夕イベント食	七夕の冷やしそうめん、他	【納涼会行事食】 船盛提供 島内民宿の方から「船」の 寄付を頂きました。
	9日(月)	寿司の日	栄寿司 生ちらし	
	16日(月)	納涼会行事食	お赤飯、天ぷら盛り合わせ、お刺身他	
	19日(木)	特別食	枝豆ご飯、夏野菜と式根島産メダイの焼き浸し他	
	20日(金)	土用の丑の日	うなぎかば焼き	
	31日(火)	旧棟合同誕生日会	抹茶と小倉クリームのケーキ	
8月	7日(火)	寿司の日	健寿司 生にぎり	【納涼イベント】 かき氷、アイス等の冷菓提供
	12日(日)	ユニット誕生日会	抹茶と小倉クリームのケーキ	
	13日(月)	お盆イベント食	ちらし寿司夏の花火見立て、海苔巻きチキン他	
	22日(水)	刺身の日	メジマグロ、カンパチ	
	30日(木)	特別食	玉蜀黍ご飯、ピーマンの肉詰め他	
9月	5日(水)	寿司の日	健寿司 生にぎり	【敬老の日行事食】 お刺身のおかわりを 「船盛」にして提供。
	17日(月)	敬老の日行事食	お赤飯、天ぷら盛り合わせ、お刺身他	
	20日(木)	十五夜	手作り月見饅頭提供	
	23日(日)	秋分の日イベント食	三色ぼたもち他	
	24日(月)	旧棟合同誕生日会	モンブランケーキ	
	26日(水)	特別食	栗ご飯、秋刀魚のじゅわっと浸み込みました他	

実施日		行事	提供	特記事項
10月	4日(木)	寿司の日	健寿司 生にぎり	
	8日(月)	体育の日イベント食	行楽弁当、フルーツ	
	14日(日)	ユニット誕生日会	イチゴムースケーキ	
	16日(火)	刺身の日	メジマグロ、カンパチ	
	20日(土)	十三夜	手作り月見饅頭提供	
	23日(火)	旧棟合同誕生日会	イチゴムースケーキ	
	31日(水)	特別食	とろとろチキンオムライス、煮込みチーズハンバーグ他	
11月	1日(木)	収穫祭	おやつ 焼き芋、くさや提供	【収穫祭】 ご利用者と共に掘り、そのまま焼き芋とくさやを提供。
	2日(金)	寿司の日	健寿司 生にぎり	
	14日(水)	収穫祭イベント食	おにぎり、くさや、さつま芋の天ぷら他	
	15日(木)	刺身の日	メジマグロ、カンパチ	
	21日(水)	特別食	季節のてんぷら盛り合わせ、かぶのそぼろ煮他	
	27日(火)	旧棟合同誕生日会	ピーチショートケーキ	
12月	3日(月)	寿司の日	栄寿司 生ちらし	【地元産食材】 大根、さつま芋、明日葉
	12日(水)	刺身の日	メジマグロ、カンパチ	
	18日(火)	旧棟合同誕生日会	抹茶と小倉クリームのカーク	
	19日(水)	特別食	手巻寿司、白菜のミルフィーユ、茄子のみぞれ煮他	
	24日(月)	クリスマスイベント食	カリフォルニアロール、照り焼きチキン他	
	25日(火)	ケーキバイキング	クリスマスケーキバイキング	
	31日(月)	大晦日	年越しそば	
1月	1日～3日	三が日 特別食	おせち料理、祝い膳、お刺身、 飾り稲荷、押し寿司など	【お正月三が日】 正月行事食三食提供 ※旧棟合同誕生日会は インフルエンザのため延期
	11日(金)	新年会	お汁粉、甘酒	
	15日(火)	寿司の日	健寿司 生にぎり	
	25日(金)	特別食	五色のおにぎり、串揚げ風5点盛り他	
2月	3日(日)	節分行事食	たまご巻き寿司、ばらちらし他	【バレンタインデー】 特別食の際に実施 【地元産食材】 ふきんとう
	6日(水)	寿司の日	栄寿司 生ちらし	
	20日(水)	特別食	韓国風海苔巻き、チョコムースのいちご添え	
	26日(火)	旧棟合同誕生日会	ピーチショートケーキ	
3月	3日(日)	ひな祭り行事食	菱餅風押し寿司、お刺身盛り合わせ、お雛様クレープ	【地元産食材】 ふきんとう、新玉葱、きやべつ ※旧棟合同誕生日会は 風邪症状多数のため延期
	7日(木)	寿司の日	健寿司 生にぎり	
	14日(木)	ホワイトデー	イチゴ生クリームぜんざい	
	19日(火)	特別食	彩寿司、茄子の挟み田楽、他	
	21日(木)	春分の日イベント食	三色牡丹餅、菜の花と鶏のジュレ、他	
	25日(月)	ユニット誕生日会	ピーチショートケーキ	
	28日(木)	ユニット誕生日会	モンブランケーキ	

調理室 イベント関係写真一覧



4月特別食



端午の節句行



母の日



5月特別食



父の日



6月特別食



納涼会



納涼会船盛



お盆



7月特別食



8月特別食



十五夜



敬老の日



刺身盛合せ



9月特別食



10月特別食



体育の日



収穫祭



11月特別食



12月特別食



クリスマス



元旦



おせち



お刺身



お正月



お正月



お正月



1月特別食



2月特別食



節分



ひな祭り



2月特別食



春分の日



お誕生日会



箸袋



POP活用例

23 看護 報告・評価

昨年度に引き続き、3つの看護目標をもとに、重点的に活動をしました。

- 1、 健やかで快適な日常生活が送れるよう、個別性の把握に努め、他の職種との連携を強化し、ケアの統一を図っていきます。
- 2、 健康状態の変化を早期に発見し、適切な判断のもと対応していきます。
- 3、 ご家族とのかかわりを大切にして、共に生活をサポートしていきます。

活動成果としては、日々の生活の中でご利用者の身体・精神状態や生活機能进行评估し、他職種と共に情報交換・連携をとりながら、ご利用者の健康状態の把握を行うことができました。ご利用者の高齢化に伴う体調変化も多いなかで、診療所との連携のもと受診、入院の対応をスムーズに行うこともできました。ご利用者やご家族の願い・希望を取り入れながらサービスの提供（ターミナルケアも含む）ができたと思います。

これからも、介護度の重度化・病気が悪化しないようなケア、生活機能の維持、ご利用者の生を全うできるような最期を迎えるためのケアを提案するとともに、これらのケアをチームで取り組むことを推進していきたいと思います。

24 医療状況

1. 疾患分類

平成31年3月31日現在

科目	疾患名	人数	科目	疾患名	人数
内科	高血圧	17	整形外科	変形性膝関節症	10
	狭心症	2		変形性股関節症	2
	心不全	2		大腿骨頸部骨折後	4
	不整脈(ペースメーカー含)	6		骨粗鬆症	7
	下肢浮腫	7		その他	7
	気管支喘息	6	眼科	緑内障	3
	脳血管疾患・後遺症	10		白内障	6
	一過性脳虚血発作		皮膚科	皮膚科疾患	9
	パーキンソン症候群	2	泌尿器科	前立腺肥大 その他	4
	慢性胃炎・胃潰瘍	9	婦人科	乳房疾患	0
	便秘症	30		その他	0
	胃瘻	0	精神科	不眠症	4
	腎疾患	3		精神病性障害	16
	糖尿病	6		その他	
	脂質異常症	7			
	その他	20			

2. 健康診断

採血 4月 36名
レントゲン 4月 36名

3. 定期診療

		4月	5月	6月	7月	8月	9月	10月	11月	12月	1月	2月	3月	合計
定期	回数	4	5	4	4	5	4	5	4	4	4	4	4	51
	延人数	36	46	38	38	44	37	47	38	42	42	39	37	484
臨時	実人数	8	7	7	9	12	9	11	12	8	11	5	14	113
	延人数	9	11	7	11	21	11	18	13	11	12	7	16	147
総数		45	57	45	49	65	48	65	51	53	54	46	53	631
往診	回数	1	2	1	5	3	4	2	6	0	6	3	9	42
	実人数	1	2	1	6	4	4	2	3	0	13	3	11	50
	延人数	1	2	1	9	4	5	2	7	0	14	4	19	68
受診	回数	0	0	1	0	4	3	2	1	2	1	1	3	18
	実人数	0	0	1	0	4	3	2	1	2	1	1	3	18
	延人数	0	0	1	0	4	3	2	1	2	1	1	3	18
入院	実人数	0	0	0	0	1	0	0	1	1	1	0	2	6
	延人数	0	0	0	0	1	0	0	1	1	1	0	2	6
	日数	0	0	0	0	4	0	0	9	7	18	0	23	61

4. 専門診療

	4月	5月	6月	7月	8月	9月	10月	11月	12月	1月	2月	3月	合計
耳鼻科								2					2
皮膚科											1		1
整形											1		1
歯科		1		1									2

平成30年度
事業報告書

社会福祉法人新島はまゆう会

新島ヘルパーステーション

平成30年度訪問介護事業報告書

1 介護度別利用者数

	30年												31年			計	月平均
	4	5	6	7	8	9	10	11	12	1	2	3					
要支援1	1	1	1	1	1	1	1	1	1	1	1	1	12	1.0			
要支援2	1	2	2	0	1	1	1	1	1	0	1	1	12	1.0			
要介護度1	5	6	4	4	3	3	3	2	3	3	3	2	41	3.4			
要介護度2	14	12	12	13	15	12	15	14	14	12	11	11	155	12.9			
要介護度3	11	10	12	11	9	10	11	12	13	12	13	14	138	11.5			
要介護度4	8	9	8	9	9	6	8	4	5	5	5	6	82	6.8			
要介護度5	4	4	6	6	7	8	8	7	7	6	4	4	71	5.9			
合計	44	44	45	44	45	41	47	41	44	39	38	39	511	42.6			

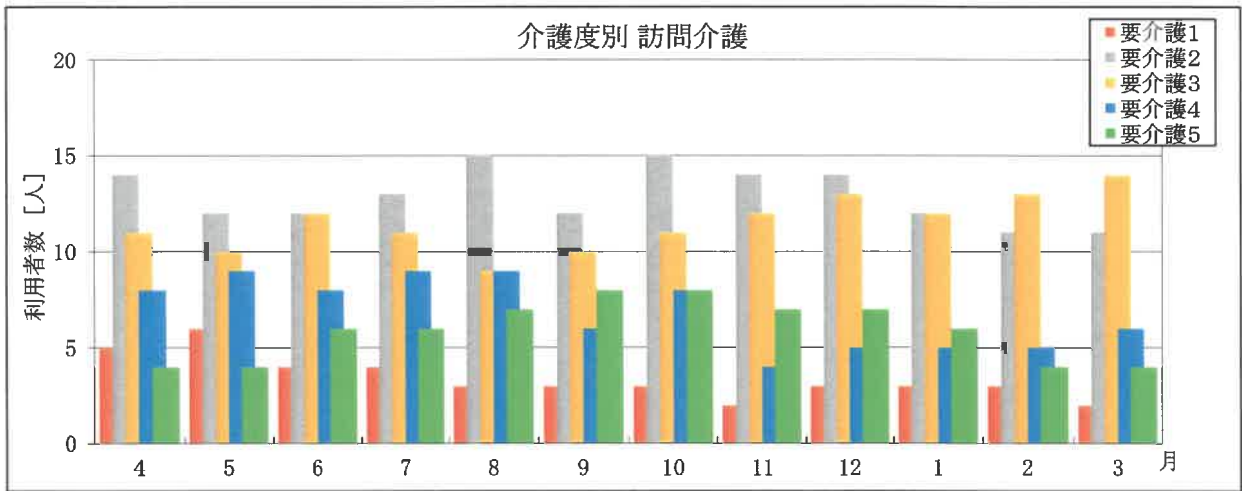

2 延べ派遣回数・時間

	30年												31年			計	月平均
	4	5	6	7	8	9	10	11	12	1	2	3					
延べ回数	551	527	554	577	552	461	541	480	502	490	386	423	6044	503			
延時間 [h]	345	335	342	356	346	287	331	303	301	301	245	263	3762	313			

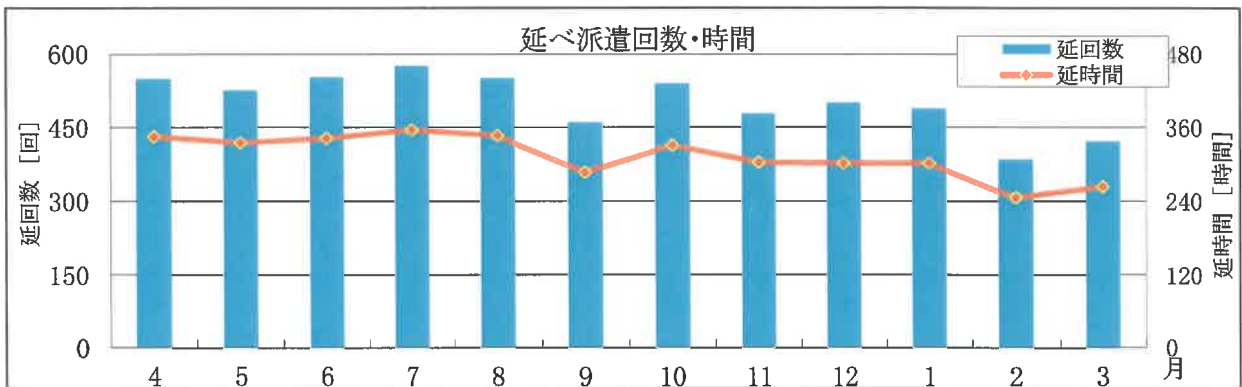

3 身障支援ヘルプ事業

	4	5	6	7	8	9	10	11	12	1	2	3	計	月平均
利用者数	1	1	1	1	1	1	1	1	1	1	1	1	12	1.0
延べ回数	4	5	4	4	5	4	5	4	4	4	4	4	51	4.3
延時間 [h]	3:02	4:10	3:02	3:20	4:10	3:20	4:10	3:20	3:20	3:20	3:20	3:20	41:54	3:29

4 新島ヘルパーステーション・平成30年度年間業務報告

会議・訪問	H30	4月	ユニット応援業務(田代・登・宮川～交代制)	
		11日	感染症委員会	
		17日	ケアプラン会議()	
		26日	業務連絡会	
		5月	ユニット応援業務(田代・登・宮川～交代制)	
		10日	感染症委員会	
		15日	ケアプラン会議()	
		24日	業務連絡会議、事故防止委員会(登担当)	
		29日	新規利用者調整訪問()	
		6月	12日	感染症委員会
			22日	ケアプラン会議()
			25日	ケアプラン会議()
			28日	業務連絡会
		7月	10日	新規利用者調整訪問()
			11日	新規利用者調整訪問()
			12日	感染症委員会
			19日	新規利用者調整訪問()
			23日	ケアプラン会議()
			26日	業務連絡会議、事故防止委員会(登担当)
			〃	食中毒・感染症予防の講習会19:30～20:30
			27日	新規利用者調整訪問()
		8月	20日	OJT「高齢者のステンケアと創傷ケア」16:00～ヘルパー事務所
			〃	ケアプラン会議()
			21日	ケアプラン会議()
			23日	業務連絡会議
			29日	新規利用者調整訪問()
		9月	13日	感染症委員会
			18日	研修「接客スキルとチームコミュニケーション力の向上」19:30～21:00
			21日	夜勤業務(旧棟)～宮川主任
			27日	業務連絡会議、事故防止委員会(宮川(優)担当)
		10月	10日	健康診断 (宮川)
			12日	健康診断 (田代)
			19日	新規利用者調整訪問()
			25日	業務連絡会議
				事故防止委員会(宮川(優)担当)
		11月	8日	感染症委員会 (宮川)
			16日	新規利用者調整訪問()
			20日	新規利用者調整訪問()
			22日	業務連絡会議

平成 30 年度

事業報告書

社会福祉法人新島はまゆう会

新島村地域包括支援センター
新島居宅介護支援センター

平成30年度新島村地域包括支援センター事業報告書

1 事業実務日数

実施期間	平成30年4月1日～平成31年3月31日
実施日数	244 日

2 利用者数

年間実利用者数	115 人
年間延べ利用件数	3,039 件

3 対応内容と件数

内 容	件 数
相 談	467 件
代 行 申 請	209 件
介護認定調査	218 件 内 出張による調査 (57 件) ※ 細部 (2) 認定調査数一覧表
ケアプラン作成	新規 48 件
	更新 122 件
サービス 調 整	167 件
そ の 他	114 件

(1) 介護度別利用者数

[30年度]

	4	5	6	7	8	9	10	11	12	1	2	3	計	月平均
要支援1	1	1	1	3	3	3	2	1	1	1	2	1	20	1.7
要支援2	2	4	5	6	7	5	6	8	7	5	5	4	64	5.3
要介護度1	13	15	14	14	14	14	12	12	15	17	16	17	173	14.4
要介護度2	33	32	32	33	34	33	37	36	34	31	32	35	402	33.5
要介護度3	15	14	16	17	16	17	17	15	16	15	16	17	191	15.9
要介護度4	9	10	9	11	12	9	11	6	7	7	8	8	107	8.9
要介護度5	5	5	7	7	9	10	9	9	8	7	6	5	87	7.3
合 計	78	81	84	91	95	91	94	87	88	83	85	87	1,044	87.0

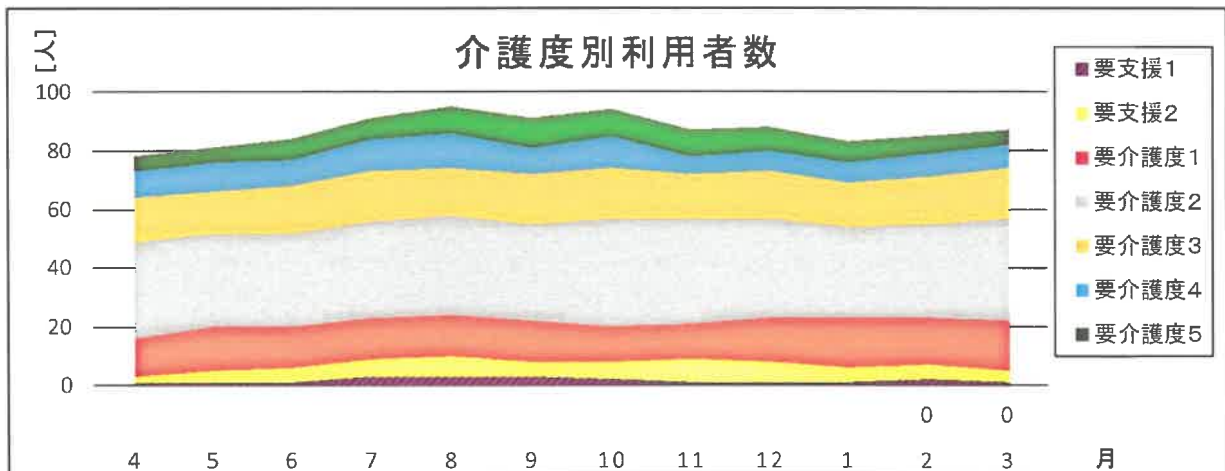

(2) 認定調査数一覧表

調査地		4月	5月	6月	7月	8月	9月	10月	11月	12月	1月	2月	3月	合計
在宅	(更新)	9	5	15	11	12	9	15	10	12	15	9	8	130
	(新規)				2									2
	(区変)		1	2			1	1	1	1	1	1	1	10
施設	(更新)	4	1	1	2	1	2	2		3	1		2	19
	(新規)													
	(区変)													
島外	(更新)	7	6	4	1	3	2	4	2	2	8	6	3	48
	(新規)													
	(区変)	3		2							2	1	1	9
合計	(更新)	20	12	20	14	16	13	21	12	17	24	15	13	197
	(新規)				2									2
	(区変)	3	1	4			1	1	1	1	3	2	2	19
総合計		23	13	24	16	16	14	22	13	18	27	17	15	218

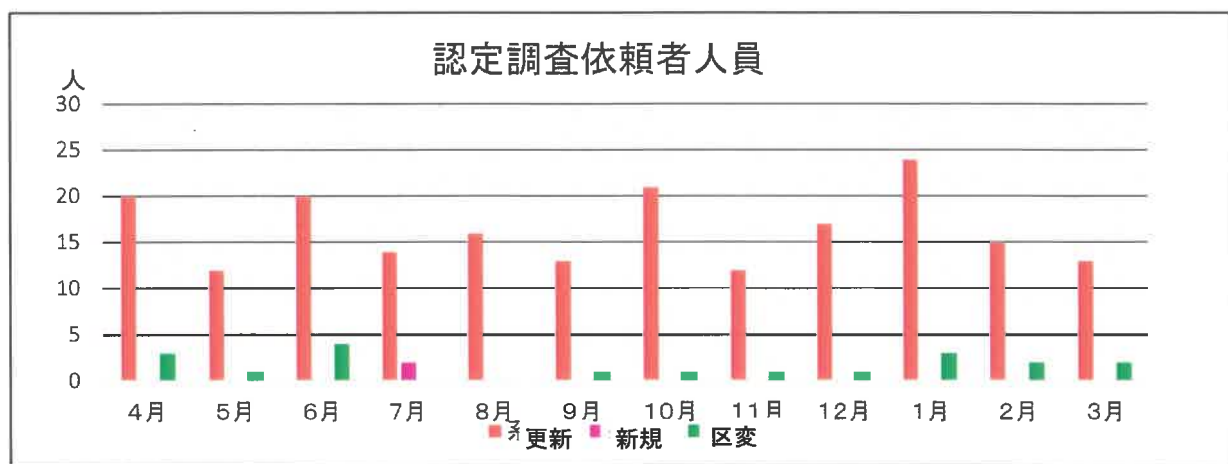

4 相談内容別件数

別紙1「平成30年度 相談等実績一覧」

5 関係機関との情報交換状況

項目	件数・回数
協力委員からの年間情報件数	15 件
診療所からの情報提供	110 件
健康センターからの情報提供年間件数	90 件
社協からの情報提供年間件数	56 件
保健所からの情報提供年間件数	49 件

6 研修等

研修先(内容)	期間	人員
主任ケアマネ研修;若年性認知症の基礎理解	1 日	1 名
H30年度スーパーバイザー養成研修	1 日	1 名
H30年度介護支援専門員実務研修	13 日	1 名
主任ケアマネ研修;関連研修等	3 日	1 名
H30年度認定調査員研修	1 日	1 名

平成30年度 相談等実績一覧

項目 月	認定調査	申請代行	サービス調整	実態把握訪問	その他	相談件数													備考					
						昼 間					夜 間					地域包括関連				住改・用具	島外施設他	その他		
						電話	F A X	来所	訪問	その他	電話	F A X	来所	訪問	その他	介護予防	総合相談	権利擁護					地域支援	
4	21	21	17	135	6	17	4	2	10	3							9	14	0	0	8	5	0	
5	15	15	7	168	23	14	5	2	15	0							10	15	0	0	6	5	0	
6	34	34	14	183	15	19	4	0	15	0							10	10	0	0	10	8	0	
7	13	13	16	180	12	16	2	0	12	2							11	8	0	0	5	8	0	
8	13	13	2	142	6	10	3	2	18	0							11	8	0	0	9	5	0	
9	17	17	4	122	1	20	2	0	13	0							9	11	0	0	8	7	0	
10	16	16	20	145	7	25	0	0	19	0							6	18	0	0	10	10	0	
11	12	12	16	185	12	22	0	1	15	1							9	11	1	0	9	9	0	
12	14	14	19	151	1	23	6	3	13	0							10	14	1	0	10	10	0	
1	23	23	18	155	7	25	5	2	11	0							8	19	1	0	10	5	0	
2	17	17	18	135	5	23	4	2	18	2							9	17	1	0	13	9	0	
3	14	14	16	172	19	19	2	3	13	0							11	16	0	0	6	4	0	
計	209	209	167	1,873	114	233	37	17	172	8	0	0	0	0	0	0	113	161	4	0	104	85	0	
						467					0													
						467																		

相談実績

月	4	5	6	7	8	9	10	11	12	1	2	3	計
実人員	19	17	18	24	20	19	25	23	26	21	25	24	261
延べ人員	36	36	38	32	33	35	44	39	45	43	49	37	467

内 訪問件数

月	4	5	6	7	8	9	10	11	12	1	2	3	計
実人員	7	9	8	7	9	7	13	11	9	8	15	12	115
延べ人員	10	15	15	12	18	13	19	15	13	11	18	13	172

